

汇点期权手机交易客户端

V7.3.10

- 汇点期权手机交易客户端
- V7.3.10
- 1. 快速入门
 - 1.1 运行环境
 - 1.2 隐私协议
 - 1.3 系统界面
 - 1.3.1 快捷功能栏
 - 1.3.2 广告栏
 - 1.3.3 涨幅榜
 - 1.3.4 热门榜
 - 1.3.5 公告信息键
- 2. 分析
 - 2.1 VIX指数
 - 2.2 偏度指数
 - 2.3 期权筛选
 - 2.4 期权策略
 - 2.4.1 选择系统策略组合
 - 2.4.2 选择自定义组合
- 3. 行情
 - 3.1 行情界面
 - 3.2 股票期权
 - 3.2.1 T型报价
 - 3.2.2 分时详情图
 - 3.2.3 合约K线图
 - 3.2.4 盈亏分析
 - 3.3 股票
 - 3.4 我的行情
 - 3.5 自选
 - 3.5.1 添加自选 (搜索)
 - 3.5.2 自选编辑
- 4. 期权交易
 - 4.1 交易登录
 - 4.2 交易首页
 - 4.3 委托下单
 - 4.3.1 界面
 - 4.3.2 输入框
 - 4.3.2 确认弹框
 - 4.3.3 可撤菜单
 - 4.3.4 临期提醒

- 4.4 上海组合保证金
 - 4.4.1 菜单界面
 - 4.4.1 构建策略
- 4.5 深圳组合保证金
- 4.6 备兑锁定/解锁
- 4.7 行权
- 4.8 协议行权
- 4.9 合并行权
- 4.10 银行转账
 - 4.10.1 银行余额
 - 4.10.2 资金转入
 - 4.10.3 资金转出
 - 4.10.4 当日转账记录
- 4.11 密码修改
- 5. 股票交易
 - 5.1 交易登录
 - 5.2 交易首页
 - 5.3 委托下单
 - 5.3.1 下单界面
 - 5.3.2 委托列表
 - 5.3.2 持仓列表
 - 5.4 国债逆回购
 - 5.5 历史委托
 - 5.6 历史成交
 - 5.7 资金流水
 - 5.8 银证转账
 - 5.9 修改密码
- 6. 我的
 - 6.1 调入方式
 - 6.2 交易设置功能
 - 6.3 股票期权交易设置
 - 6.3.1 交易按键
 - 6.3.2 下单、撤单确认
 - 6.3.3 全撤弹框确认
 - 6.3.4 交易回报浮动提示
 - 6.3.5 卖出平仓所得无法覆盖成本时提示
 - 6.3.6 选中持仓合约时下单数量自动取最大可用
 - 6.3.7 单笔下单数量上限
 - 6.3.8 默认下单数量
 - 6.3.9 下单数量默认加量
 - 6.3.10 默认下单价格
 - 6.3.11 默认全平价格
 - 6.3.12 默认平仓价格
 - 6.3.13 默认快买快卖价格
 - 6.3.14 默认快买快卖数量
 - 6.3.15 限价默认拆单张数

- 6.3.16 市价默认拆单张数
 - 6.3.17 单合约委托价格超限提醒（偏价提醒）
 - 6.3.18 严重价外提醒
 - 6.3.19 临近到期开仓提醒天数
 - 6.3.20 过滤持仓为0的合约
 - 6.3.21 高级交易按钮顺序
 - 6.3.22 手动下单发出委托时调整价位
 - 6.4 股票交易设置
 - 6.4.1 默认下单数量
 - 6.4.2 下单数量默认加量
 - 6.4.3 默认下单价格
 - 6.5 系统设置
 - 6.5.1 我的行情
 - 6.5.2 抬头设置
 - 6.5.3 单击K线切换指标
 - 6.5.4 指标设置
 - 6.5.5 十字光标吸附K线
 - 6.5.6 波段高低价
 - 6.5.7 图表页画线显示
 - 6.5.8 界面配色
 - 6.5.9 禁止屏幕自动休眠
 - 6.5.10 默认启动显示页
 - 6.5.11 提醒方式设置
 - 6.5.12 竖屏K线副图指标个数
 - 6.5.13 K线蜡烛图样式
 - 6.5.14 分时阴影显示
 - 6.5.15 双击切换横竖屏
 - 6.5.16 清空用户信息
 - 6.6 协议条款
 - 6.7 隐私设置
 - 6.8 系统地址
 - 6.8.1 行情地址
 - 6.8.2 期权交易地址
 - 6.8.3 股票交易地址
 - 6.8.4 生产行情切换
 - 6.9 修改注销交易关联手机号
 - 6.9.1 未绑定关联手机号
 - 6.9.2 绑定关联手机号
 - 6.9.3 修改关联手机号
 - 6.9.4 注销关联手机号
 - 6.10 系统权限申请与使用清单
 - 6.11 个人信息收集与使用清单
 - 6.12 个人信息第三方共享清单
 - 6.13 版本说明
-

1. 快速入门

1.1 运行环境

- 软件环境要求：Android 10.0及以上版本，iOS13.0及以上版本

1.2 隐私协议

- App安装后第一次打开会弹出隐私协议，点击“仅浏览”按钮后可以进入APP查看行情，但是不能登录交易。再登录交易时会再次弹出该页面，必须点击“同意并继续”按钮后才能登录交易。点击“点击查看《隐私政策》”会跳转到隐私政策的超链接界面。

10:47

63

隐私政策

本公司重视保障用户的隐私权，用户在使用本APP时，可能会收集和使用用户的相关信息，请仔细阅读《隐私政策》。如果隐私政策发生变更，我们会在本APP中及时发布这些更改。本公司保留随时修改隐私政策的权力，因此请经常查看，若用户在本隐私政策修订后继续使用本APP，表示用户已充分阅读、理解并接受修订后隐私政策并愿意受修订后的隐私政策约束。

在仅浏览模式下，需要您授权收集IMEI、ICCID、Android id、WiFi、SSID、MAC、BSSID、运营商、IMSI、软件安装列表（正在运行的程序）、IP信息和获取指定包名的App信息。

进入APP后，可通过APP“我的”-“协议条款”-“隐私政策”查看详细隐私政策，也可以直接点击以下链接查看：

点击查看 [《隐私政策》](#)

温馨提示:选择不同意仅浏览，注册、交易以及涉及用户登录和交易登录相关功能将无法使用!

不同意 (退出)

仅浏览

同意

1.3 系统界面

客户端首页的系统界面由快捷功能栏、广告栏、涨幅榜、热门榜和公告信息键组成。

1.3.1 快捷功能栏

位于界面上方，主要包括【T型报价】、【期权筛选】、【沪深A股】、【行业板块】、【主题板块】、【财经日历】等选项。

- T型报价：快速切换至期权T型报价界面
- 期权筛选：根据“标的物”、“策略”、“看涨幅度”、“杠杆倍数”、“活跃度”来筛选期权合约
- 沪深A股：查询沪深A股行情
- 行业板块：查询股票行业板块的行情

- 主题板块：查询股票主题板块的行情
- 财经日历：可以查询主要市场的交易日历信息

1.3.2 广告栏

- 位于界面中间，展示券商的banner信息。

1.3.3 涨幅榜

- 位于界面的下方，全市场合约中涨幅最大的十个合约，展示合约名称、到期天数、最新价和涨幅数据。每次点击涨幅榜进入时会刷新一次。

1.3.4 热门榜

- 位于界面的下方，全市场合约中成交量+持仓量最大的前十个合约，展示合约名称、到期天数、最新价和涨跌幅数据。每次点击热门榜进入时会刷新一次。

1.3.5 公告信息键

- 位于界面左上方图标  当有未读消息时，图标带有红点显示 。
- 点击后分为 公司公告栏 和 网站栏，点击进入后可查看消息或跳转到链接网站。

2. 分析

2.1 VIX指数

波动率指数用来衡量金融市场的波动性，是对市场的预期，也是市场的情绪的反应，能够捕捉到市场重大时间，可以对重大消息和负面消息反应很迅速。

VIX指数是汇点公司自行编制的波动率指数，包括50ETF，300ETF（沪），300ETF（深），中证500ETF（沪），中证500ETF（深），创业板ETF，中证1000股指，沪深300股指，以列表方式展示，主要展示的信息有最新价、涨跌、幅度、今天、最高、最低等数据。

名称	最新	涨跌	幅度 %
汇点 50ETF 波指	23.60	-0.02	-0.08%
汇点 50ETF 加权	23.42	-2.56	-9.85%
V50 当月购	23.99	-0.63	-2.56%
V50 当月沽	22.43	-5.43	-19.49%
汇点 300 股指 波指	24.55	-1.00	-3.91%
汇点 300ETF 沪 加权	23.35	-1.25	-5.08%
汇点 300ETF 深 加权	23.64	-0.94	-3.82%
汇点 300 股指 加权	25.40	-1.47	-5.47%
汇点 1000 股指 波指	28.19	0.55	1.99%
汇点 1000 股指 加权	28.25	0.92	3.37%

选择列表合约后，点击可以进入该合约的分时图，分时图界面展示该波动率指数的最新价、涨跌、幅度、今开、昨收、成交量、成交额等数据，在分时图界面可展示的信息有月K、周K、日K、和分钟K线，副图指标支持OI、MACD、KDJ、RSI，可单击切换指标，支持横屏放大展示。

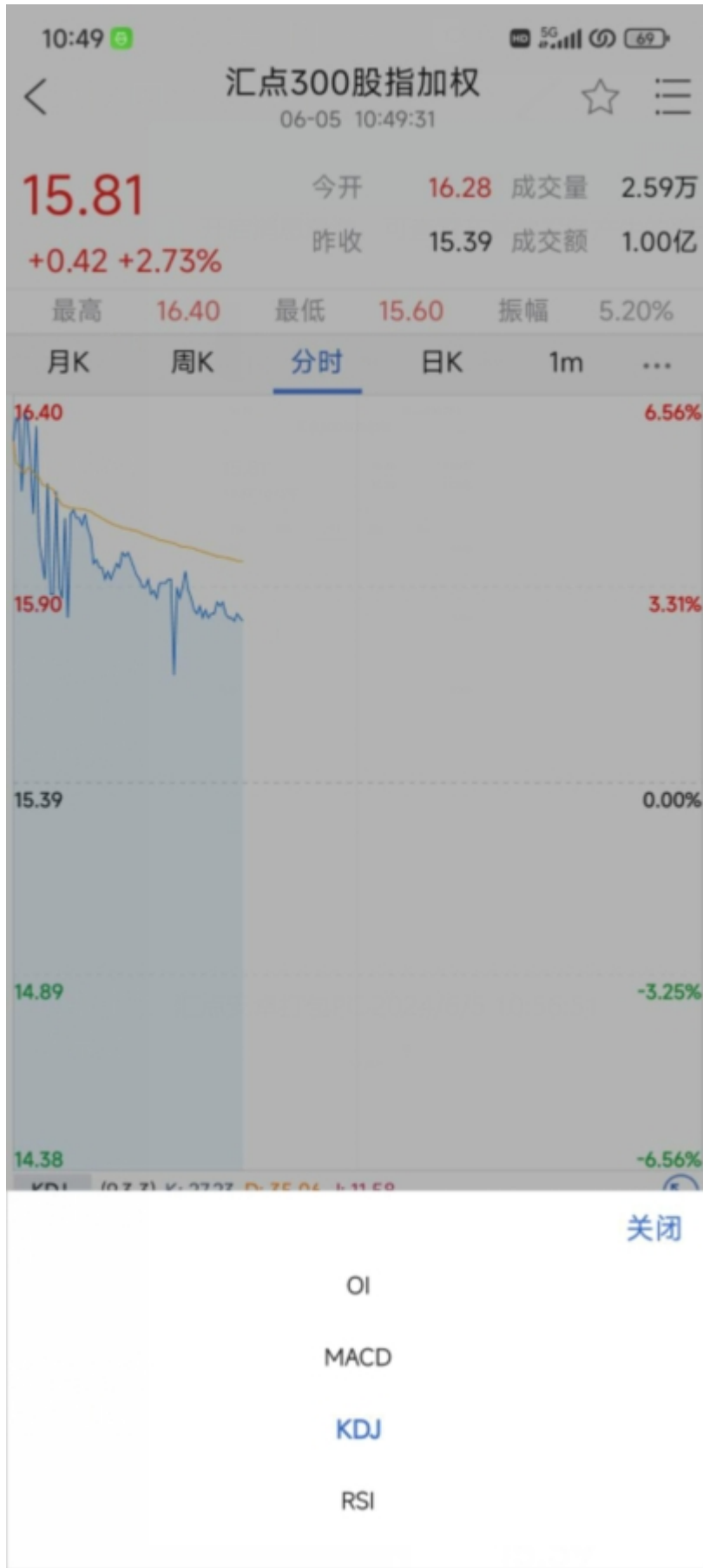

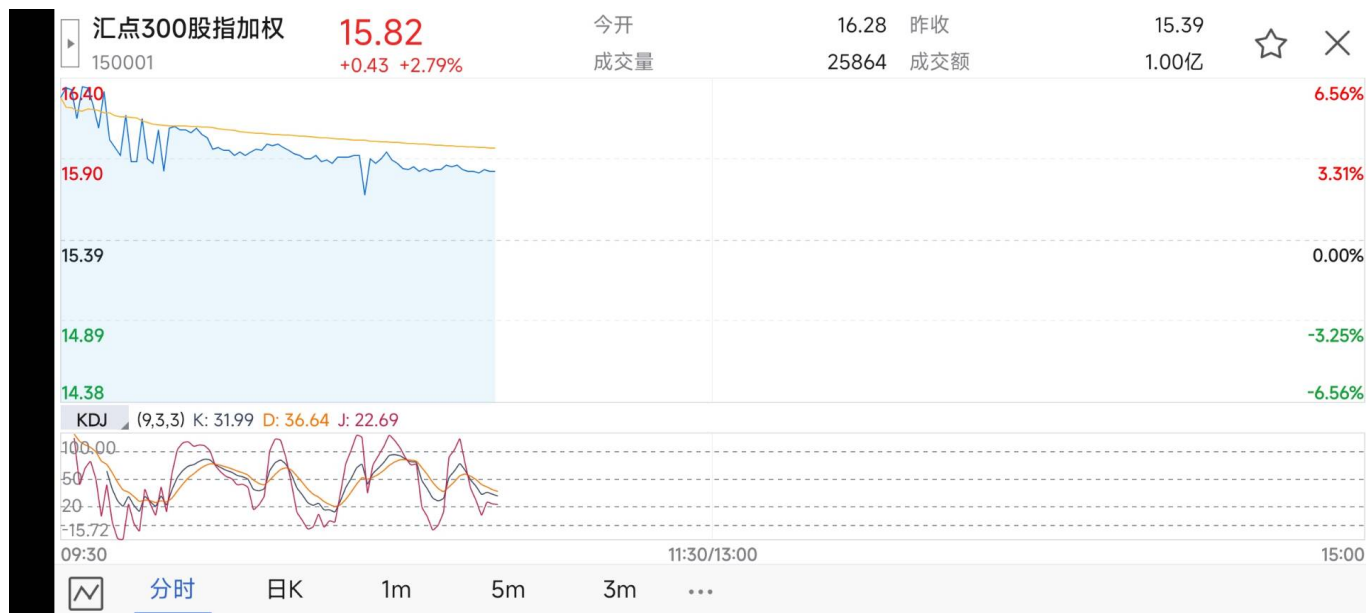

2.2 偏度指数

偏度，是衡量统计数据分布偏斜方向和程度的度量，是统计数据分布非对称程度的数字特征。其与随机分布的三阶中心矩相对应，是数据序列的三阶中心矩与标准差的三次幂之比。

偏度指数是汇点公司自行编制的波动率指数，包括50ETF，300ETF（沪），300ETF（深），中证500ETF（沪），中证500ETF（深），创业板ETF，中证1000股指，沪深300股指，以列表方式展示，主要展示的信息有最新价、涨跌、幅度、今天、最高、最低等数据。

分析			
VIX指数	偏度指数	期权筛选	期权策略
名称	最新	涨跌	幅度 %
500ETF深偏指下月	102.94	0.36	0.35%
汇点创业板偏指	102.64	-0.36	-0.35%
创业板偏指当月	102.69	-0.31	-0.30%
创业板偏指下月	100.97	-0.75	-0.74%
汇点300股指偏指	99.42	0.65	0.66%
300股指偏指当月	100.45	0.72	0.72%
300股指偏指下月	95.65	1.29	1.37%
汇点1000股指偏指	106.22	0.02	0.02%
1000股指偏指当月	107.16	0.31	0.29%
1000股指偏指下月	102.77	-0.41	-0.40%

选择列表合约后，点击可以进入该合约的分时图，分时图界面展示该波动率指数的最新价、涨跌、幅度、今开、昨收、成交量、成交额等数据，在分时图界面可展示的信息有月K、周K、日K、和分钟K线，副图指标可切换OI、MACD、KDJ、RSI，如下图：

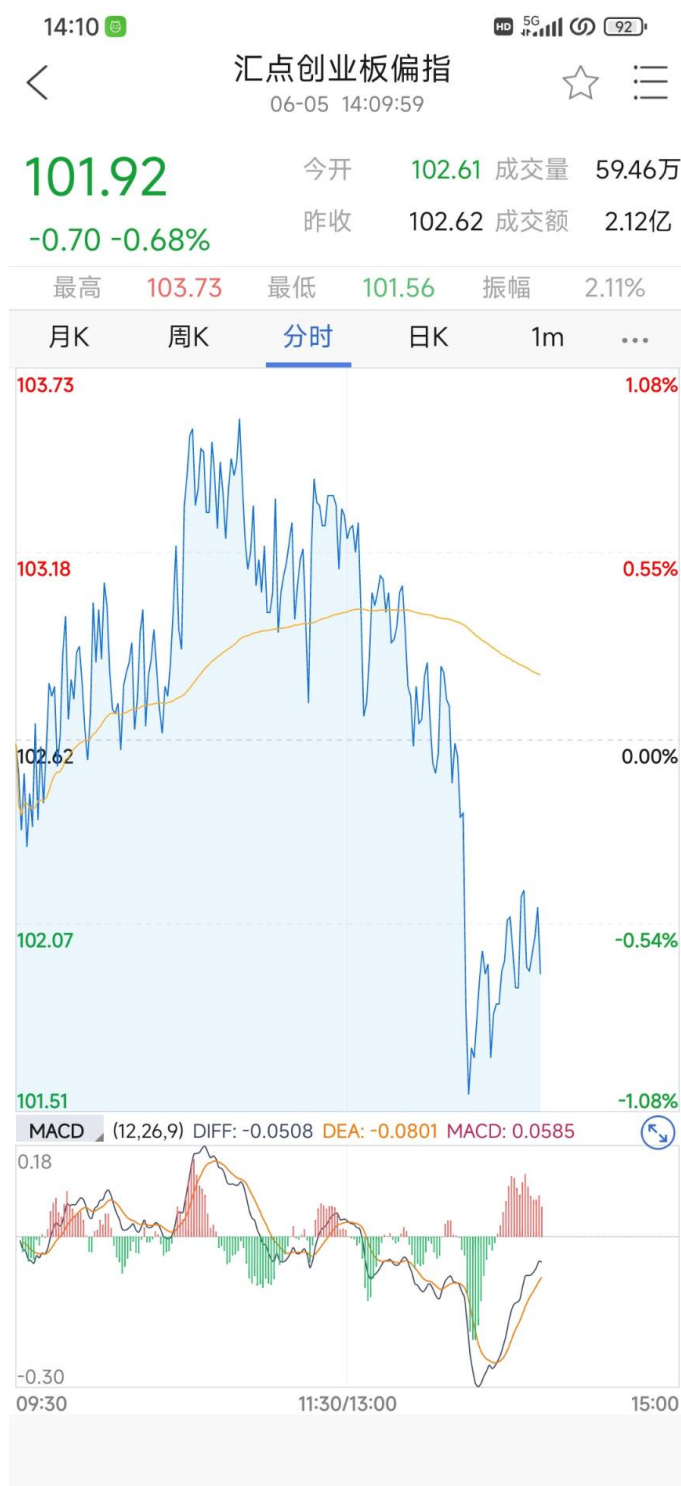

2.3 期权筛选

点击【期权筛选】标签可进入合约筛选界面：可以让投资者根据标的证券的判断，结合手机终端提供的筛选条件，筛选出投资者认为有价值或者值得投资的期权合约。

- 短期：指到期天数小于30天的合约；
- 中期：指到期天数在30-90天的合约；
- 远期：指到期天数大于90天的合约；
- 杠杆倍数：是指筛选出合约的杠杆比例在设定范围内；

- 看涨幅度：指在标的最新价的基础上计算的，如沪深300ETF（沪）最新价为3.608元，短期看涨10%则是指行权价在3.968以内的合约；

期权筛选设置

标的物: 沪深300ETF(沪) >

策略:

短期看涨
约一个月

中期看涨
1-3个月

长期看涨
3-12个月

短期看跌
约一个月

中期看跌
1-3个月

长期看跌
3-12个月

3.968

看涨幅度: 5% 10% 15% 20% 30% 50%

杠杆倍数: 全部 <10 10-20 >20

活跃度: 全部 活跃

筛选

分析

VIX指数 偏度指数 期权筛选 期权策略

沪深300ETF(沪) 短期看涨 看涨幅度 10% 杠杆倍数全部 活跃度-全部 修改

名称	涨跌	涨跌幅	买价
6月3900 沪	0.0002	10.07%	0.0007
300ETF购 6月2888A 沪	-0.0040	-0.55%	0.7211
300ETF购 6月2937A 沪	--	0.00%	0.6722
300ETF购 6月3035A 沪	-0.0064	-1.10%	0.5742
300ETF购 6月3133A 沪	0.0061	1.26%	0.4763
300ETF购 6月3231A 沪	-0.0097	-2.50%	0.3788
300ETF购 6月3329A 沪	-0.0065	-2.24%	0.2819
300ETF购 6月3427A 沪	-0.0079	-4.07%	0.1866
300ETF购 6月3525A 沪	-0.0055	-5.16%	0.1005
300ETF购 6月3622A 沪	-0.0047	-10.61%	0.0395
300ETF购 6月3720A 沪	-0.0017	-13.49%	0.0109
300ETF购 6月3818A 沪	-0.0004	-12.90%	0.0026
300ETF购 6月3916A 沪	-0.0002	-18.18%	0.0009

首页
分析
行情
交易
我的

筛选出的合约，可以长按添加自选或者快买、快卖开仓交易。也可以点击进入到行情报价中，查看该合约的详细信息。

2.4 期权策略

点击【期权策略】标签即可进入到策略下单页面，选择相应的标的，策略，调整合约，即可下单开仓。

2.4.1 选择系统策略组合

系统策略组合列表如下

策略类别	策略名称	策略腿数	策略合约	策略说明
牛市投机策略	后市大涨	1腿	买入认购合约	预期价格上涨，价格上升最大盈利为无限，价格下跌最大损失为权利金
牛市投机策略	后市不跌	1腿	卖出认沽合约	预期价格不跌，价格上升最大盈利为权利金收入，价格下降损失无限
牛市合成策略	合成多头	2腿	买入相同行权价的认购合约，卖出相同行权价的认沽合约	预期标的价格未来大幅上涨，此时用买入看涨期权并卖出看跌期权的策略可以代替买入开仓标的合约，能减少资金支出
牛市合成策略	区间多头	2腿	买入高行权价的认购合约，卖出低行权价的认沽合约	强烈看涨后市，此时用买入虚值认购期权看涨后市的同事，卖出较低行权价的认沽期权，说明极其看好后市，用很少的钱撬动很大的杠杆来进行投资
牛市时间套利策略	牛市正购	2腿	买入低行权价的远月认购合约，卖出高行权价的近月认购合约	预期后市盘整或者上涨的概率很大，在近月较高行权价合约开义务仓赚取时间价值，在远月较低行权价合约开权利仓赚取价格波动的收益
牛市时间套利策略	牛市反购	2腿	买入低行权价的近月认购合约，卖出高行权价的远月认购合约	预期近期上涨的概率很大但未来涨幅趋平，买入近月较低行权价合约看涨后市，再卖出远月较高行权价合约收益一部分权利金，同时可能赚回波动率下降的额外收益
牛市价差策略	温涨	2腿	买入低行权价的认购合约，卖出高行权价的认购合约	预期价格上涨，买进看涨期权，单价格上方有压力位，卖出较高行权价的看涨期权增加收入，此策略限制了价格大涨时的潜在收益
牛市价差策略	温涨坐庄	2腿	买入低行权价的认沽合约，卖出高行权价的认沽合约	预期价格不跌，卖出看跌期权赚取权利金，为防止价格大跌，买进较低行权价的看跌期权限制损失，盈亏均有限
熊市投机策略	后市大跌	1腿	买入认沽合约	预期价格下跌，价格下跌最大盈利无限，价格上升最大损失为权利金花费

策略类别	策略名称	策略腿数	策略合约	策略说明
熊市投机策略	后市不涨	1腿	卖出认购合约	预期价格不涨，价格下跌最大盈亏为权利金收入，价格上升最大损失无限
熊市合成策略	合成空头	2腿	买入相同行权价认沽合约，卖出相同行权价认购合约	预期标的价格未来大幅下跌，此时用卖出看涨期权并买入看跌期权策略可以代替卖出开仓标的合约，能减少资金支出
熊市合成策略	区间空头	2腿	买入低行权价认沽合约，卖出高行权价认购合约	强烈看空后市，此时用卖出较高行权价的虚值认购期权看空后市的同时，买入较低行权价的认沽期权，说明极其看好后市，用很少的钱撬动很大的杠杆来进行投资
熊市时间套利策略	熊市正沽	2腿	买入高行权价的远月认沽合约，卖出低行权价的近月认沽合约	短期盘整后市下跌的概率较大，卖出近月较低行权价认沽期权的同时，在远月较高行权价认沽合约开权利仓，该策略适合盘整下跌的市场
熊市时间套利策略	熊市反沽	2腿	买入高行权价的近月认沽合约，卖出低行权价的远月认沽合约	预期短期可能出现急跌的概率较大，买入近月较高行权价的认沽期权看空后市，同时在远月较低行权价认沽合约开义务仓，该策略属于短期看跌
熊市价差策略	温跌	2腿	买入高行权价的认沽合约，卖出低行权价的认沽合约	预期价格下跌，买进看跌期权，但价格下方有支撑，卖出较低行权价的看跌期权增加收入。该策略限制了价格大跌时的潜在收益，增加了价格小跌时的收益，盈亏均有限
熊市价差策略	温跌坐庄	2腿	买入高行权价的认购合约，卖出低行权价的认购合约	预期价格不涨，卖出看涨期权，赚取权利金，为防止价格大涨，买入较高行权价的看涨期权限制损失，盈亏均有限
低波动率盘整策略	跨式盘整	2腿	卖出相同行权价的认购合约，卖出相同行权价的认沽合约	预期价格不会有重大变化，卖出相同到期日相同行权价的看涨期权和看跌期权，价格变化不大时最大盈利为权利金收入，价格大涨大跌时最大亏损无限
低波动率盘整策略	宽跨式盘整	2腿	卖出低行权价的认购合约，卖出高行权价的认沽合约	预期价格不会有重大变化，卖出较高行权价的看涨期权和较低行权价的看跌期权，理论上价格大涨大跌时最大亏损无限，价格变化不大时最大盈利为权利金收入

策略类别	策略名称	策略腿数	策略合约	策略说明
高波动率突破策略	跨式突破	2腿	买入相同行权价的认购合约，买入相同行权价的认沽合约	预期价格会有重大变化，方向不明，买进相同行权价的看涨期权和看跌期权，价格大涨大跌时最大盈利无限，价格变化不大时最大亏损为所花权利金
高波动率突破策略	宽跨式突破	2腿	买入低行权价的认购合约，买入高行权价的认沽合约	预期价格会有重大变化，方向不明，买进较高行权价的看涨期权和较低行权价的看跌期权，理论上价格大涨大跌时最大盈利无限，价格变化不大时最大亏损为所花权利金

13:38 | 7.0K/s 返回

分析

VIX指数 偏度指数 期权筛选 期权策略

选择标的 创业板ETF 2.356 -0.017 -0.72%

选择策略 跨式盘整

权利金净值 ---- 最大盈利 460.55

预估保证金 6185.20 最大亏损 无限

策略说明

可用资金 3876418.36

1 份

下单开仓

交易登录后，可显示可用资金

可对两腿合约的月份，行权价格，下单张数，委托价格进行修改

点击即可对以上合约发出委托

点击可跳转到策略说明网页

2.4.2 选择自定义组合

投资者可自定义组合选择组合的合约，以及买卖方向，合约腿数

可对选择后的
合约进行修改，
点击删除按钮
可从组合中删
除。

点击下单开仓，
即可发出委托。

3. 行情

3.1 行情界面

直接点击主菜单栏中【行情】，主窗口会进入行情画面。

点击页面上方的下拉箭头，可展示市场大类，主要由【股票期权】、【股票】，另有【贵金属】、【期货】、【外盘】，点击某大类即可进入该类别市场的行情页面。贵金属、期货和外盘行情不是每个APP都有，只有使用汇点公司全市场云行情的才有该种类。

3.2 股票期权

3.2.1 T型报价

选择【股票期权】市场后即进入T型报价页面，如下图：

- T型报价：提供三个标签，可切换到认购期权（只展示认购期权合约），切换到认沽期权（只展示认沽期权），中间标签为回到T型报价。
- 实值期权：红色底色的为实值期权，绿色底色的为虚值期权。
- 行权价：进入该页面默认按照行权价格由小到大排序。若存在非标准合约，标准合约和非标准合约会分开展示，非标准合约展示在标准合约的下方。

3.2.2 分时详情图

选择一合约，点击后可进入合约分时详情页面，如下图：

- 自选: 点击可把该合约加入到自选中, 图标变为黄色
- 菜单: 可跳转到系统设置、交易设置等菜单, 也可以设置其他指标、图表页画线、波段高低价等参数
- 盘口: 点击盘口可以弹出合约的更多行情信息
- 涨跌和涨跌幅: 默认为按照昨结价计算涨跌和涨跌幅, 可通过参数设置按照其他价格计算。
- 标的: 可展示标的的行情信息, 点击可进入标的的走势图
- 分钟: 可选择1m, 3m, 5m, 10m, 15m, 30m, 60m, 120m等
- 走势图: 在走势图中长按可显示出十字光标, 上下滑动可切换合约, 手指撮合可展示最多5日的走势图, 双击可切换到横屏展示
- 副图指标: 可选择OI、MACD、KDJ、RSI指标切换展示
- 五档行情: 默认展示五档数据, 点击可切换为只展示一档行情
- 三键下单: 可对当前合约买开, 卖开, 平仓的操作。点击交易持仓可跳转到交易的节目的持仓页面
- 分时缩放增加记忆: 可记住上次分时缩放状态。如上次缩放至三日分时, 切换合约时仍显示三日分时
- 常用周期记忆: 无论是切换合约还是切换周期, 都会帮用户记住最后的周期选择

3.2.3 合约K线图

<1> 选择一合约，点击后可进入合约K线详情页面，如下图：

K线倒计时：K线图右上方黄框的倒计时，仅对当日开盘时分钟周期的K线有效，在盘后、日K图、周K图、月K图上不会生成倒计时功能。

<2> 在日K线界面中，长按出现十字光标后，可在左侧当日详情浮动框选择【查看分时】，屏幕下方弹出选择日期的当日分时走势图。取消十字光标或选择右下按键关闭分时图。

单击可切换指标

长按出现十字光标查看详细信息

3.2.4 盈亏分析

选择一合约，点击后可进入合约盈亏分析详情页面，如下图：

3.3 股票

点击页面上方的下拉箭头,可展示市场大类,选择股票市场,可选择的标签有【概览】、【指数】、【个股】、【行业】、【地区】、【主题】

3.4 我的行情

在【我的行情】市场中，可以手动调整我的行情设置，编辑常用板块。

3.5 自选

用户可对自选进行添加、删除，调整顺序等功能，自选支持多股同列，点击合约可进入到该合约的行情主界面。

3.5.1 添加自选（搜索）

- 点击搜索图标，进入搜索页面，在最上方输入框输入代码/拼音/首字母，软件下方就会显示出与之相关的合约，点击合约右侧的加号就可以把该合约加入到自选。
- 或点击【期权快搜】，依次选择标的-日期-认购/认沽，在搜索出的相关合约右侧点击加号就可加入自选。

3.5.2 自选编辑

- 支持对自选合约进行排序，支持部分或全选后统一删除。

提示：自选列表的默认顺序是按照添加时间排序。

- 多股同列：
多股同列可同时查看多个自选的分时走势图和 K 线图，点击合约窗口进入到合约行情主界面。

4. 期权交易

4.1 交易登录

选择底部交易栏，在交易界面上选择交易服务器，资金账号/客户号，交易密码，验证码。点击登录即可登录交易。

- **在线时长**
支持修改无交易操作时保存在线时长：最短 10 分钟，最长 240 分钟。
登录保持的时间若超过设置的时间，交易会 自动退出登录。
- **指纹登录**
APP 安装后首次登录交易，会提示绑定指纹识别功能，绑定指纹时会提示风险揭示书，同意后才可绑定。

指纹登录存在有效时间，默认有效时间为30天，即本次登录时间距离上次登录时间大于30天时，需要手动输入密码。

4.2 交易首页

交易登录后若是从【首页】进入的，则会进入到交易首页，若是从【行情】点击后登录交易的，则会进入到下单页面。

- 净资产=持仓市值+现金资产
- 浮动盈亏= \sum (最新价-开仓均价) 合约单位持仓数量
- 持仓市值= \sum 最新价 合约单位持仓数量
- 实时风险度、可用保证金、已用保证金，这三个字段是从柜台查询回来的，每家券商配置可能不一致。

4.3 委托下单

4.3.1 界面

点击委托按钮即可进入委托下单页面。

- 委托价格：分为限价委托和市价委托，限价主要包括对手价、最新价、挂单价、挂单价超一等。
 - 上交所市价包括市价剩余转限价，市价剩余撤销，全额成交或撤销。
 - 深交所市价包括对手方最优，本方最优，即时成交剩余撤销，最优五档即时成交剩余撤销，全额成交或撤销。
- 备兑：上交所开备兑仓需要先锁定标的的证券，深交所开备兑仓无需锁券，只需要有证券持仓就行。只有认购合约才支持备兑开仓交易。
- 平仓：若是单方向持仓，点击平仓可自动判断平仓方向；若是该合约双向持仓，点击平仓时会弹出请选择平仓合约的提示，需要点击下持仓中的合约才能平仓。
- 排序：对持仓中的合约名称、持仓/可用、开仓价/现价、浮动盈亏列点击标题栏即可顺序排序，再次点击逆向排序。
- 全平：对该合约全部平仓。
- 清仓：对持仓进行全部平仓，点击可弹出确认框，分为三个选项：清权力仓，清义务仓，清所有持仓。
- 持仓左右滑动：可对持仓进行左右滑动，向右滑动可展示更多持仓选项，如希腊字母，合约代码等。
- 止损止盈：券商部署了止损止盈服务的才能展示该按钮，若没有部署则不会有该按钮。

4.3.2 输入框

- 超一：对买方向来说，在当前价格的基础上，增加一个最小变动价位；对卖方向来说，在当前价格的基础上，减小一个最小变动价位。
- 最新价：该合约行情展示的最新价格。
- 对手价：若是买方，则是该合约行情展示的卖一档价格；若是卖方，则是该合约行情展示的买一档价格。
- 挂单价：若是买方，则是该合约行情展示的买一档价格；若是卖方，则是该合约行情展示的卖一档价格。
- FOK：立即全部成交否则全部撤销。勾选该选项时，即以限价FOK发出委托。
- 数量：点击加号或者减号即下单数量增加或者减少一个单位，变动单位可在交易设置中修改。

4.3.2 确认弹框

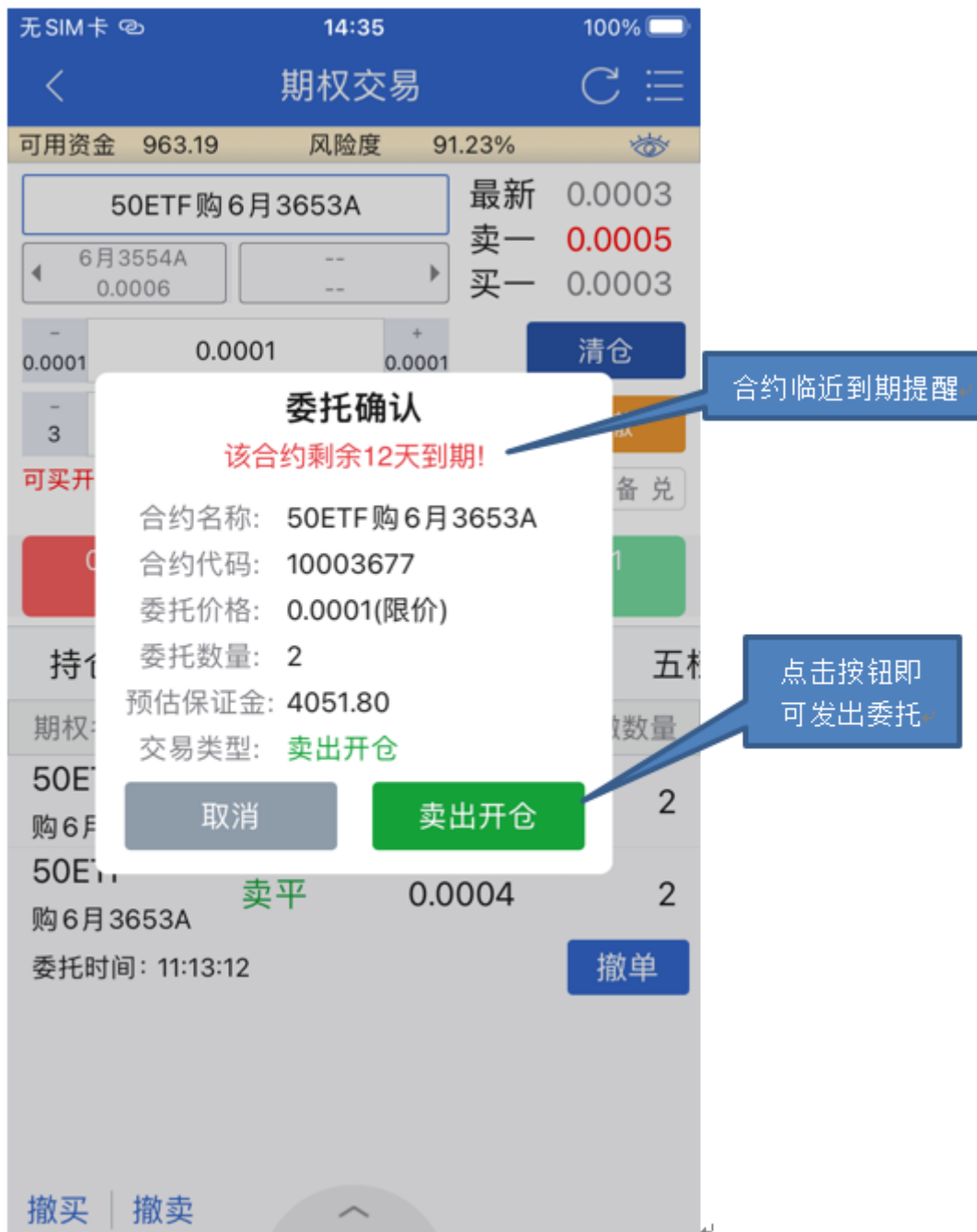

- 预估保证金：该字段为从柜台查询的，具体需要咨询券商业务人员。
- 合约临近到期提醒：可在交易设置中，设置到期提醒天数。
- 合约类别：分为权利仓、义务仓和备兑仓。
- 权利仓：红色字体，展示到期日期和剩余天数。
- 义务仓：绿色字体，展示到期日期、剩余天数和占用保证。
- 备兑仓：灰色字体，只拿回到期日期和剩余天数。

4.3.3 可撤菜单

无SIM卡 11:00 29%

已申报 (50ETF购10月2450, 0.0147, 买开1张, 委托号: 6)

可用资金 8054416.31 风险度 0.00%

50ETF购10月2450 最新 0.0165
卖一 0.0166
买一 0.0163

10月2400 0.0620 10月2500 0.0008

0.0001 0.0147 0.0001 清仓

1 1 1 全撤

可买开: 54056 可卖开: 2595
可卖平: 3 备兑

0.0147 买开 0.0147 卖开 0.0147 卖平

持仓 可撤 (2) 成交 走势 五档

期权名称	类型	委托价格	可撤数量
50ETF 购10月2450	买开	0.0147	1
50ETF 购10月2450	买开	0.0145	1

改价 撤单

撤买 | 撤卖

点击改价按钮, 可对该合约撤单并使用新的委托价格发出。

点击可对该委托撤单。

撤买: 撤销买方向委托
撤卖: 撤销卖方向委托

- 浮窗回报: 支持委托、成交和撤单三种浮窗回报, 在交易界面可以设置委托、成交和撤单触发时震动或者声音提示。
- 撤买: 买方向委托全部撤销。
- 撤卖: 卖方向委托全部撤销。
- 改价: 对原委托进行撤单, 并按照新的价格重新发出委托。

4.3.4 临期提醒

- 持仓合约临近到期提醒：对持仓里有剩余5日内到期的合约，在交易登录时弹窗提醒。

4.4 上海组合保证金

4.4.1 菜单界面

在首页点击上海组合保证金即可进入到该功能，如下图：

策略	成分合约	持仓/可用	已用保证金
认购牛市价差	权利 50ETF 购 3月 3500	1/1	0.00
	义务 50ETF 购 3月 4000		
认购牛市价差	权利 50ETF 购 3月 3300	1/1	0.00
	义务 50ETF 购 3月 4000		
认购熊市价差	权利 50ETF 购 3月 3500	1/1	2000.00
	义务 50ETF 购 3月 3300		

- 组合持仓：已经构建的交易所组合持仓，展示组合策略名称，成分合约，持仓数量和已占用保证金等。
- 构建组合：构建交易所组合的功能菜单，上交所可以构建认购牛市价差、认购熊市价差、认沽牛市价差、认沽熊市价差、跨式空头、宽跨式空头以及百分百减免保证金的普通转备兑策略。
- 组合委托：展示当日构建和拆除组合的记录。
- 策略说明：对交易所支持的组合策略，构建规则，拆除规则，保证金占用等进行说明。

4.4.1 构建策略

- 选择策略：选择策略后，APP会把所有满足条件的组合都展示出来，客户需要构建组合时，点击即可构建。
- 构建组合：策略选择之后，在筛选出的合约中点击，即可展示出构建按钮，点击该按钮即可把这两个成分合约构建为交易所组合。

4.5 深圳组合保证金

功能上同上海组合保证金，不同点是深交所支持普通合约和备兑合约互转。

4.6 备兑锁定/解锁

在交易时段，投资者可以先将已持有的标的证券（含当日买入，仅限标的证券）作为备兑开仓的保证金，由交易所进行冻结锁定（当日有效），再进行备兑开仓的下单操作。对备兑持仓进行平仓后，可解锁释放被冻结的合约标的。

- 标的证券：下拉框中只展示上交所的标的合约，因深交所标的无需锁定，过滤深交所标的合约。
- 备兑证券持仓：可展示该账户上交所和深交所所有备兑证券持仓情况，点击上交所合约可直接填充到上方的标的框中，点击深交所合约则会弹出“深交所不支持锁定”的功能提醒。

4.7 行权

点击行权菜单即可进入行权界面，如下图：

无SIM卡 12:35 62%			
行权			
行权合约 行权委托 行权指派 历史指派			
期权名称	持仓/可用	均价/现价	行权价值
权利 50ETF 购 3月3300 期 2021-03-24 剩余8天	1 0	0.3261 0.2662	2670.00 点击行权
权利 50ETF 购 3月3500 期 2021-03-24 剩余8天	12 10	0.1091 0.0875	8040.00 点击行权
权利 50ETF 购 3月3600 期 2021-03-24 剩余8天	2 2	0.0389 0.0310	-660.00 点击行权
权利 50ETF 购 3月3700 期 2021-03-24 剩余8天	8 8	0.0103 0.0088	-10640.00 点击行权
权利 50ETF 购 3月3800 期 2021-03-24 剩余8天	10 10	0.0041 0.0031	-23300.00 点击行权
权利 50ETF 沽 3月3500 期 2021-03-24 剩余8天	4 4	0.0279 0.0201	-2680.00 点击行权
权利 50ETF 沽 3月3700 期 2021-03-24 剩余8天	3 3	0.1244 0.1413	3990.00 点击行权
权利 300ETF 沽 3月5000 沪 期 2021-03-24 剩余8天	3 3	0.1006 0.0430	-1530.00 点击行权
权利 中小板沽 3月4600 期 2021-03-24 剩余8天	2 2	1.0145 1.5058	3700.00 点击行权

- 行权合约：只展示当月可行权的合约，如上图，只展示3月可行权的合约。
- 行权价值：
 - 认购（标的最新价-行权价格）*合约单位*持仓数量。
 - 认沽（行权价格-标的最新价）*合约单位*持仓数量。
- 点击行权：只有到期日当天才可以行权。
- 行权委托：在到期日当天，展示当天的行权委托记录和撤销记录。
- 行权指派：在行权日第二天，会展示行权交收及指派数据。
- 历史指派：查询历史行权指派的记录。

4.8 协议行权

点击协议行权菜单即可进入协议行权功能。

- 行权范围：可以选择全部合约和合约代码两类，若是全部合约，则需要选择市场类别（上海期权和深圳期权）；若是全责合约代码，则需要选择期权合约。
- 策略类别：包括实值深度百分比、每股实值、每股盈利、每股盈利百分比、每股亏损百分比六种策略（策略跟交易柜台相关，可能每个柜台策略名称不一致），选择策略后需要选择下面的百分比或数字，以及行权数量。
- 行权数量：可勾选全部行权也可自行填写数量。

无SIM卡 10:58 96%				
协议行权				
行权设置		持仓列表	已设置列表	
期权名称	持仓/可用	均价/现价	行权价值	
<div style="display: flex; align-items: center;"> <div style="border: 1px solid red; padding: 2px; margin-right: 5px;">权利</div> <div>50ETF购 3月3500</div> </div>	2 1	0.1583 0.0362	240.00	
期 2021-03-24	剩余 2天		协议行权设置	
<div style="display: flex; align-items: center;"> <div style="border: 1px solid red; padding: 2px; margin-right: 5px;">权利</div> <div>50ETF购 3月3600</div> </div>	2 2	0.0290 0.0047	-1760.00	
期 2021-03-24	剩余 2天		协议行权设置	
<div style="display: flex; align-items: center;"> <div style="border: 1px solid red; padding: 2px; margin-right: 5px;">权利</div> <div>50ETF沽 3月3100</div> </div>	1 1	0.0004 0.0002	-4120.00	
期 2021-03-24	剩余 2天		协议行权设置	
<div style="display: flex; align-items: center;"> <div style="border: 1px solid red; padding: 2px; margin-right: 5px;">权利</div> <div>50ETF沽 3月3400</div> </div>	2 2	0.0046 0.0024	-2240.00	
期 2021-03-24	剩余 2天		协议行权设置	
<div style="display: flex; align-items: center;"> <div style="border: 1px solid red; padding: 2px; margin-right: 5px;">权利</div> <div>50ETF沽 3月3800</div> </div>	1 1	0.2143 0.2841	2880.00	
期 2021-03-24	剩余 2天		协议行权设置	
<div style="display: flex; align-items: center;"> <div style="border: 1px solid red; padding: 2px; margin-right: 5px;">权利</div> <div>50ETF购 3月4000</div> </div>	1 1	0.0008 0.0002	-4880.00	
期 2021-03-24	剩余 2天		协议行权设置	
<div style="display: flex; align-items: center;"> <div style="border: 1px solid red; padding: 2px; margin-right: 5px;">权利</div> <div>300ETF沽 3月4800 沪</div> </div>	1 1	0.0025 0.0023	-2210.00	
期 2021-03-24	剩余 2天		协议行权设置	
<div style="display: flex; align-items: center;"> <div style="border: 1px solid red; padding: 2px; margin-right: 5px;">权利</div> <div>300ETF沽 3月5000 沪</div> </div>	3 3	0.1006 0.0295	-630.00	
期 2021-03-24	剩余 2天		协议行权设置	
<div style="display: flex; align-items: center;"> <div style="border: 1px solid red; padding: 2px; margin-right: 5px;">权利</div> <div>50ETF购 4月3300</div> </div>	1 1	0.3034 0.2250	2120.00	

- 持仓列表：展示当月可行权的合约列表。展示合约名称，持仓数量，开仓均价，最新价，浮动盈亏等数据。
- 协议行权设置：点击该按钮即可跳转到协议行权设置界面，设置协议行权的参数。

无SIM卡 11:01 96%		
协议行权		
行权设置	持仓列表	已设置列表
期权名称	行权策略/策略值	数量
<div style="display: flex; align-items: center;"> <div style="border: 1px solid red; padding: 2px; margin-right: 5px;">权利</div> <div> <p>50ETF 沽</p> <p>3月3647A</p> <p>期 2021-03-24 剩余2天</p> </div> </div>	<p>实值深度百分比</p> <p>1.02%</p>	<p>全部</p> <p style="text-align: right; margin-top: 10px;">撤销</p>
<p>深圳股票期权</p> <p>全部合约</p>	<p>实值深度百分比</p> <p>2%</p>	<p>全部</p>
<p>上海股票期权</p> <p>全部合约</p>	<p>每股盈利</p> <p>2</p>	<p>全部</p>

- 已设置列表：展示已经设置的协议行权。
- 撤销：对已经设置的协议行权可点击撤销按钮即可取消。

4.9 合并行权

点击合并行权菜单即可进入到合并行权界面。

无SIM卡
11:08
97%

<
合并行权
重置

合并申报
申报委托

认购合约 50ETF购 3月 3300

认沽合约 50ETF沽 3月 3400

数量 1 可报数量-

申报

期权名称	持仓/可用	均价/现价	行权价值	
权利	50ETF 购 3月 3300	1 0	-12.4688 0.2194	2160.00
期	2021-03-24 剩余 2天			
权利	50ETF 购 3月 3400	2 1	0.2448 0.1216	2320.00
期	2021-03-24 剩余 2天			
权利	50ETF 购 3月 3500	2 1	0.1583 0.0384	320.00
期	2021-03-24 剩余 2天			
权利	50ETF 购 3月 3600	2 2	0.0290 0.0049	-1680.00
期	2021-03-24 剩余 2天			
权利	50ETF 沽 3月 3100	1 1	0.0004 0.0002	-4160.00
期	2021-03-24 剩余 2天			

- 合并申报：选择认购合约和认沽合约，选择后若是在行权当天，点击申报按钮即可发出合并行权申报。
- 合并行权规则：合并行权是交易所为减免行权资金占用和策略保证金一块推出的新功能。在行权日当天才可以合并行权申报，申报的两腿合约必须为一腿认购合约，一腿为认沽合约，认购合约的行权价格小于认沽合约的行权价格，两腿合约到期日相同，标的相同，合约单位相同。
- 对已经申报的合约在行权日的15:30前，可以点击撤销按钮即可撤销合并行权申报。

4.10 银行转账

【银行转账】界面上提供查询银行余额、资金转入、资金转出、查询当日转账记录功能。

4.10.1 银行余额

选择银行并输入相应密码后，点击“查询”按钮，余额可到“转账记录”页面查看。

4.10.2 资金转入

可将资金从银行转入交易账户。

4.10.3 资金转出

可将资金从交易账户转出到银行。

4.10.4 当日转账记录

可查看当日的转账及查询余额的操作记录。

当日转账记录			
时间:	13:17:01	银行:	农行银行转账
类型:	查银行余额	流水号:	1
状态:	未报		
时间:	13:17:06	银行:	农行银行转账
类型:	查银行余额	流水号:	2
状态:	未报		
时间:	13:17:11	银行:	农行银行转账
类型:	查银行余额	流水号:	3
状态:	未报		
人民币:	1.00元	银行:	农行银行转账
时间:	13:17:40	流水号:	4
类型:	银行资金转到券商		
状态:	未报		

4.11 密码修改

通过【修改密码】，可以选择密码类型（交易密码、资金密码，部分交易后台支持通讯密码）后，再做相应密码的修改。

密码修改

密码类型 **交易密码** >

原密码 请输入当前密码

新密码 请输入6-10个字符密码

确认密码 请再次输入新密码

确认修改

密码类型	取消
交易密码	✓
资金密码	

5. 股票交易

5.1 交易登录

- 交易类型：选择股票交易，输入客户号，对应密码即可登录交易。
- 指纹登录：首次登录时需要输入账户和密码，登录后可绑定指纹。绑定后再次登录时可以点击下方的指纹，即可登录。

5.2 交易首页

5.3 委托下单

5.3.1 下单界面

- 买入：参数设置完成后，即可按照委托价格，数量发出委托。
- 复位：点击复位会清空已经输入的合约代码，价格，数量等信息。

5.3.2 委托列表

名称	方向	委托价格	已成/挂单	状态
300ETF 510300	买入	5.082	10000/10000	已成
50ETF 510050	买入	3.574	100/100	已成

- 委托列表：展示当日发出的买卖委托。

5.3.2 持仓列表

总资产	总市值	总盈亏
2000135.44	51318.00	125.60

市值	持仓/可用	成本/现价	盈亏
50ETF	100	3.624000	-4.40
--	0	3.580	-1.21%
300ETF	10000	5.082000	130.00
--	0	5.095	0.26%

- 持仓列表：展示当前持仓股票状态信息。

5.4 国债逆回购

在首页点击国债逆回购标签即可进入该功能，如下图：

国债逆回购			
沪市 (10万起)		深市 (1千起)	
品种	年化收益率	每万元日收益 (元)	10万收益 (元)
GC001 204001	1.700%	0.466	4.658
GC002 204002	1.565%	0.429	4.288
GC003 204003	1.700%	0.466	4.658
GC004 204004	1.710%	0.468	4.685
GC007 204007	2.000%	0.548	5.479
GC014 204014	2.340%	0.641	6.411
GC028 204028	2.500%	0.685	6.849

在此页面的顶部可以选择沪市或者深市，在沪市市场点击对应期限，即可卖出该合约。如下图：

无SIM卡 15:32 24%

汇点股票模拟交易

买入 **卖出** 委托 成交 持仓

账户: 沪A-A121951189

204001 GC001 行情

限价 0.001 对手价 0.001

数量 1000 1000 1000

可用资金: 1940551.44 实际占用天数: --天

卖出 1.630 复位

五档 持仓 可撤 走势 自选

最新: 1.700 昨收: 1.745 涨停: -- 跌停: --

买一	1.630	4390	卖一	1.650	100
买二	1.620	1630	卖二	1.655	1770
买三	1.600	4300	卖三	1.660	60
买四	1.580	5000	卖四	1.690	10
买五	1.500	1.12万	卖五	1.695	10

总资产 2000123.04 可用资金 1940551.44

5.5 历史委托

【历史委托】显示历史委托记录，选择3天、1周、1月或选择日期范围可以查询历史委托记录，点击下拉箭头可查看委托品种详情。

历史委托				
3天	1周	1月	📅	
股票名称	委托日期	方向	价/量	状态
180ETF	2017-11-01	卖出	3.567 0 232300	已报
300ETF	2017-11-01	卖出	4.062 0 1100	已报
300ETF	2017-11-01	买入	4.058 0 100	已报
南方轴承	2017-11-01	买入	10.22 0 100	已撤
南方轴承	2017-11-01	买入	市价 0 100	已撤
50ETF	2017-11-01	买入	市价 0 100	已报
50ETF	2017-11-01	买入	市价 0 100	已报
50ETF	2017-11-01	买入	市价 0 100	已报
歌尔股份	2017-11-01	买入	21.70 100 100	已成
歌尔股份	2017-11-01	买入	21.75 100 100	已成

5.6 历史成交

【历史成交】显示历史成交记录，选择3天、1周、1月或选择日期范围可以查询历史成交记录，点击下拉箭头可查看成交品种详情。

历史成交			
3天	1周	1月	📅
股票代码	方向	价/量	成交日期
50ETF	买入	0.000 20000	20171025 ^
成交编号: 证券冻结		成交金额: 0	
50ETF	买入	0.000 50000	20171026 ^
成交编号: 期权行权		成交金额: 0	
50ETF	买入	2.826 11700	20171026 ^
成交编号: 354		成交金额: 33064.2	
50ETF	买入	0.000 20000	20171026 v
深100ETF	买入	5.019 4000	20171027 v
深100ETF	买入	5.018 5000	20171027 v
深100ETF	买入	5.018 8000	20171027 v
深100ETF	买入	5.018 7000	20171027 v

5.7 资金流水

资金流水			
3天	1周	1月	📅
2023-01-01		20230417	
币种:	人民币	流水:	7
金额:	6400.00	余额:	12344632481.41
清算日期:	2023-01-13	成交日期:	2023-01-13
摘要: 交收资金修正			
币种:	人民币	流水:	7
金额:	6400.00	余额:	12344638881.41
清算日期:	2023-01-18	成交日期:	2023-01-18
摘要: 股息入账			
币种:	人民币	流水:	22
金额:	-6400.00	余额:	12344638881.41
清算日期:	2023-01-18	成交日期:	2023-01-18
摘要: 交收资金修正取消			
币种:	人民币	流水:	1
		余额:	12344637882.42

5.8 银证转账

【银行转账】实现了查询银行余额和转账记录、资金转入、资金转出的功能。

5.9 修改密码

通过【修改密码】，可以选择密码类型（交易密码、资金密码，部分交易后台支持通讯密码）后，再做相应密码的修改。

6. 我的

6.1 调入方式

【我的】画面提供交易设置、系统设置、系统地址、版本说明功能。

调入方式：直接点击主菜单栏中【我的】，主窗口会显示以上功能选项。

6.2 交易设置功能

【交易设置】界面上端的市场种类，系统会自动根据app中可交易的市场来显示，一般有股票期权、股票的交易设置页。如有期货、黄金交易功能，则会显示对应类别的设置页。

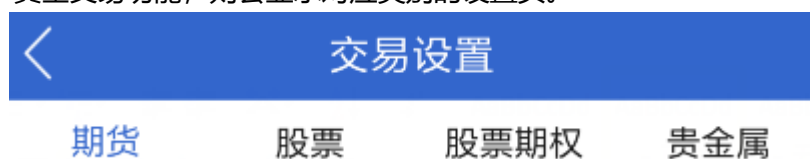

6.3 股票期权交易设置

6.3.1 交易按键

默认三键下单界面，下单界面展示买开、卖开和平仓按钮。

可以切换为高级，高级下单界面提供买开、卖开、买平、卖平四种下单方向。

可以切换为普通，普通下单界面提供买开和卖平下单方向，只适合买方向的用户。

6.3.2 下单、撤单确认

开启时委托下单和撤单时会弹出提示框，如下图：

- 关闭时，点击委托和撤单按钮后不会弹出确认框，下单和撤单时会直接发出委托无需确认。

6.3.3 全撤弹框确认

开启时点击全撤会有弹框确认，关闭时不会有弹框确认，直接发出撤单委托。

6.3.4 交易回报浮动提示

当打开选项时，发出委托时在软件顶部会有委托回报的提示。当关闭选项时，发出委托时没有该提示。

6.3.5 卖出平仓所得无法覆盖成本时提示

点击选项后的【】按钮，绿灯亮是提示打开状态，当合约卖出平仓所得比交易费用还低时会提示；绿灯灭是没有提示状态，选择完成后点击画面左上方的【返回】完成更改。

卖出平仓所得无法覆盖成本时提示

6.3.6 选中持仓合约时下单数量自动取最大可用

当开启该选项时，选中持仓时，下单的数量默认为当前持仓的可用数量。当关闭该选项时，选中持仓时，下单的数量默认为“默认下单数量”选项。

6.3.7 单笔下单数量上限

当单笔下单数量超过设置的数值时，会有弹窗提示，不超过时则不提示。

6.3.8 默认下单数量

交易设置

股票期权 股票

交易界面 普通 **三键** 高级

下单、撤单确认

全撤弹框确认

交易回报浮动提示

卖出平仓所得无法覆盖成本时提示

选中持仓合约时下单数量自动取最大可用

单笔下单数量上限 500

默认下单数量 2

下单数量默认加量 3

默认下单价格 对手价 >

默认全平价格 对手价 >

期权交易

可用资金 3245.23 风险度 75.67%

300ETF 购6月4000 沪 最新 0.1785

6月3900 沪 0.2682 6月4100 沪 0.1001 卖一 0.1785 买一 0.1779

对手价 0.0001 0.0001 清仓

3 2 3 全撤

可买开: 1 可卖开: 0 备兑

0.1785 买开 0.1779 卖开 -- 平仓

持仓 可撤(0) 成交 走势 五档

合约	持仓/可用	开仓价/现价	浮动盈亏
沪深300ETF 购6月4300 深	1 / 0	0.0005 / 0.0001	+4.00 / --
期 2022-06-22 剩余12天 保 0.00			
沪深300ETF 购6月4000 深	3 / 2	0.0276 / 0.0001	-825.00 / -99.64%
期 2022-06-22 剩余12天			
50ETF 购6月3800	3 / 3	0.0009 / 0.0002	-21.00 / -77.78%
期 2022-06-22 剩余12天			
50ETF 购6月3700	3 / 3	-0.0014 / 0.0002	-36.00 / -85.71%

修改后默认下单数量为修改后的数量。

6.3.9 下单数量默认加量

交易设置 (Trading Settings) - 股票期权 (Stock Options):

- 交易界面: 普通, **三键**, 高级
- 下单、撤单确认:
- 全撤弹框确认:
- 交易回报浮动提示:
- 卖出平仓所得无法覆盖成本时提示:
- 选中持仓合约时下单数量自动取最大可用:
- 单笔下单数量上限: 500
- 默认下单数量: 2
- 下单数量默认加量: 3**
- 默认下单价格: 对手价 >
- 默认全平价格: 对手价 >

期权交易 (Options Trading) - 300ETF 购6月4000 沪:

- 可用资金: 3245.23, 风险度: 75.67%
- 最新: 0.1785, 卖一: 0.1785, 买一: 0.1779
- 对手价: 0.0001
- 数量: 3 (highlighted in blue box)
- 可买开: 1, 可卖开: 0
- 操作按钮: 买开 (0.1785), 卖开 (0.1779), 平仓

持仓 (Positions) Table:

合约	持仓/可用	开仓价/现价	浮动盈亏
沪深300ETF 购6月4300 深	1 / 0	0.0005 / 0.0001	+4.00 / --
期 2022-06-22	剩余12天	保 0.00	
沪深300ETF 购6月4000 深	3 / 2	0.0276 / 0.0001	-825.00 / -99.64%
期 2022-06-22	剩余12天		
50ETF 购6月3800	3 / 3	0.0009 / 0.0002	-21.00 / -77.78%
期 2022-06-22	剩余12天		
50ETF 购6月3700	3 / 3	0.0014 / 0.0002	-36.00 / -85.71%

修改后默认下单加量为修改后的数量。

6.3.10 默认下单价格

无SIM卡 09:54 100% 无SIM卡 09:55 100%

默认下单价格 期权交易

可用资金 3260.23 风险度 75.56%

对手价 沪深300ETF购6月4000 深 最新 0.1105
 最新价 ✓ 6月3900 深 6月4100 深 卖一 0.1950
 挂单价 0.0001 最新价 0.0001 买一 0.1926
 对手价超一 3 2 3 清仓 全撤

可买开: 2 可卖开: 0 可卖平: 2 备兑

0.1105 买开 0.1105 卖开 0.1105 卖平

持仓 可撤(0) 成交 走势 五档

合约	持仓/可用	开仓价/现价	浮动盈亏
义务 沪深300ETF 购6月4300 深	1 / 0	0.0005 / 0.0748	-743.00 / --
期 2022-06-22 剩余12天 保 0.00			
权利 沪深300ETF 购6月4000 深	3 / 2	0.0276 / 0.1105	+2487.00 / +300.36%
期 2022-06-22 剩余12天			
止损止盈		全平	
权利 50ETF 购6月3800	3 / 3	0.0009 / 0.0003	-18.00 / -66.67%
期 2022-06-22 剩余12天			
权利 50ETF	3 / 3	0.0014	-36.00

6.3.11 默认全平价格

6.3.12 默认平仓价格

6.3.13 默认快买快卖价格

6.3.14 默认快买快卖数量

6.3.15 限价默认拆单张数

设置为0时，拆单功能关闭。设置大于0时，拆单功能开启，发出委托时超过设置的拆单数量时，则委托开启拆单功能。

6.3.16 市价默认拆单张数

设置为0时，拆单功能关闭。设置大于0时，拆单功能开启，发出委托时超过设置的拆单数量时，则委托开启拆单功能。

6.3.17 单合约委托价格超限提醒（偏价提醒）

该功能默认开启。用户可手动关闭。

以某一合约当前最新价0.0318，熔断基准价为0.0346，熔断上限为0.0519，熔断下限为0.0173

- 当买入该合约时，当价格大于0.0519时，会触发截图中的第三条规则，并触发偏价提醒
- 当价格大于0.2544（即： 0.0318×8 ）时，会触发截图中第一条规则，并触发偏价提醒
- 当卖出该合约时，当价格小于0.0173时，会触发截图中的第三条规则，并触发偏价提醒
- 当价格小于0.0064（即： 0.0318×0.2 ）时，会触发截图中的第二条规则，并触发偏价提醒

提醒弹窗如下图：

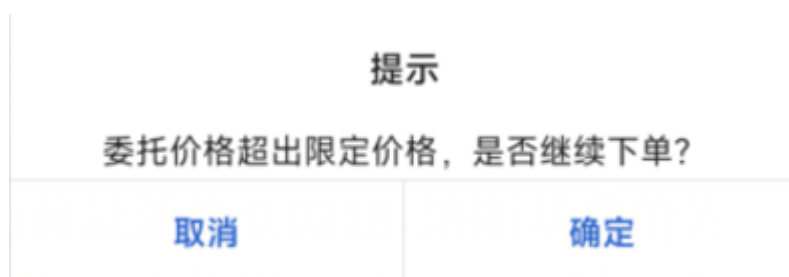

6.3.18 严重价外提醒

点击【设置】画面的【严重价位提醒】，会跳转到具体设置画面。

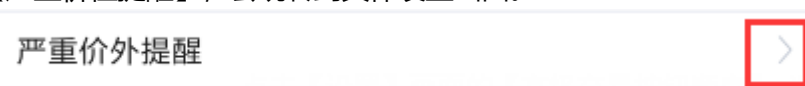

可选择设置当虚值度或者溢价率超过一定数值%时提示。

并可选择是否只要“每次登录首单提醒”，当绿灯开启时，表示只有每次登录首单提醒时才会提醒，当关闭时，表示每单都会提醒。

设置完成后点击画面左上方的【返回】完成更改。

6.3.19 临近到期开仓提醒天数

当合约到期天数小于设置的天数时，开仓时会有提醒文字。

6.3.20 过滤持仓为0的合约

当该选项关闭时，持仓中可展示持仓为0的合约；当该选项开启时，持仓中不展示持仓为0的合约。

6.3.21 高级交易按钮顺序

点击【设置】画面的【高级交易按钮顺序】，选择所需的交易按钮顺序，选择完成后点击画面左上方的【返回】完成更改。

6.3.22 手动下单发出委托时调整价位

- 交易设置-股票期权页 期权参数设置超价数值默认为0 可以变动为正数或者负数，不支持直接输入数值，只对期权交易生效
- 超价指的是最小变动价位的超价
- 该参数直接叠加到选择的委托价格上，并且以数值形式显示在下单按钮上，不改变价格输入框的价格类型

- 买入，超价正数是加，负数是减；卖出，超价正数是减，负数是加
- 交易键盘去掉“超一”按钮
- 去掉参数设置（默认下单、平仓、全平、快买快卖）中“对手价超一”的价格类型
- 调整后的价格不小于最小变动价位

6.4 股票交易设置

6.4.1 默认下单数量

点击【交易设置】画面的【默认下单数量】，设置下单时默认下单数量，选择完成后点击画面左上方的【返回】完成更改。

6.4.2 下单数量默认加量

点击【交易设置】画面的【下单数量默认加量】，设置下单时默认加减数量，选择完成后点击画面左上方的[◀]【返回】完成更改。

下单数量默认加量	100
----------	-----

6.4.3 默认下单价格

点击【交易设置】画面的【默认下单价格】，选择所需的委托价格，选择完成后点击画面左上方的[◀]【返回】完成更改。

默认下单价格	对手价 >
对手价	<input checked="" type="checkbox"/>
最新价	<input type="checkbox"/>
挂单价	<input type="checkbox"/>
对手价超一	<input type="checkbox"/>

6.5 系统设置

6.5.1 我的行情

点击【系统设置】画面的【我的行情设置】，可对我的行情界面行情布局进行设置。在“已选”中可以对已选行情板块按住拖动顺序进行布局排序，点击“删除”[⊖]按钮可删各行情板块；在“可选”中点击“增加”[⊕]按钮可添加行情板块到已选中，在我的行情界面进行展示。长按已选中板块，可拖动进行排序。

6.5.2 抬头设置

点击【系统设置】画面的【抬头设置】，可对各类报价画面的抬头项目进行设置。拖动“≡”按钮进行上下排序，点击“删除”按钮可删除抬头，点击“增加”按钮可添加抬头，选择完成后点击画面左上方的【返回】完成更改。

6.5.3 单击K线切换指标

点击【系统设置】画面的【单击K线切换指标】选项，选项打开时可对K线界面的主副图指标上单击进行切换。选项关闭时，在K线图上单击后无任何反应。

6.5.4 指标设置

点击【系统设置】画面的【指标设置】，看分别设置主图指标、副图指标，也可以添加指标。

6.5.5 十字光标吸附K线

设置K线十字中心点在哪点的选项。点击选项后的【】按钮，绿灯亮是“十字的中心点在对应的K线收盘处”状态；绿灯灭是“点击的中心点就在哪里”状态。选择完成后点击画面左上方的【返回】完成更改。

6.5.6 波段高低价

点击【系统设置】画面的【波段高低价】，可以设置K线图中的多个高低价位，如果关闭此选项则只显示当前显示的最高价和最低价。打开和关闭后效果如下图。

6.5.7 图表页画线显示

开启该选项是，在分时走势图和K线图中，可以展示委托线和持仓线数据。

6.5.8 界面配色

界面配色分为白色和黑色两种，打开后分别对应以下设置。

认购		1月	认沽		认购		1月	认沽	
涨跌	最新价	执行价	最新价	涨跌	涨跌	最新价	执行价	最新价	涨跌
-0.0006	0.2144	2.850	0.0007	-0.0001	-0.0006	0.2144	2.850	0.0005	-0.0003
0.0021	0.1674	2.900	0.0012	0.0001	0.0015	0.1668	2.900	0.0009	-0.0002
0.0010	0.1180	2.950	0.0025	-0.0002	0.0012	0.1182	2.950	0.0026	-0.0001
-0.0002	0.0737	3.000	0.0082	0.0002	0.0003	0.0742	3.000	0.0083	0.0003
-0.0007	0.0173	3.100	0.0510	-0.0007	-0.0004	0.0176	3.100	0.0514	-0.0003
-0.0006	0.0020	3.200	0.1374	-0.0016	-0.0005	0.0021	3.200	0.1368	-0.0022
-0.0002	0.0006	3.300	--	--	0.0002	0.0010	3.300	--	--
0.0001	0.0003	3.400	--	--	0.0001	0.0003	3.400	--	--
0.0000	0.0002	3.500	--	--	0.0000	0.0002	3.500	--	--
0.0034	0.3136	2.755A	0.0004	0.0000	0.0034	0.3136	2.755A	--	--
--	--	2.804A	0.0005	-0.0001	--	--	2.804A	0.0005	-0.0001

6.5.9 禁止屏幕自动休眠

开启禁止屏幕自动休眠后，汇点APP屏幕会一直显示常亮，关闭后跟随系统设置的时间。

6.5.10 默认启动显示页

可以设置打开APP后，默认显示的界面。可以选择首页，自选，行情，交易，我的标签页。

6.5.11 提醒方式设置

可以设置委托回报，成交回报，撤单回报等的提醒方式，分为声音提醒和震动提醒。

6.5.12 竖屏K线副图指标个数

点击【系统设置】画面的【竖屏K线副图指标个数】，设置竖屏时，副图指标显示个数。

6.5.13 K线蜡烛图样式

点击【系统设置】画面的【K线蜡烛图样式】，设置不同背景主题的阳光及阴线样式。

6.5.14 分时阴影显示

开启【系统设置】画面的【分时阴影显示】，设置分时图中曲线下部是否阴影显示。

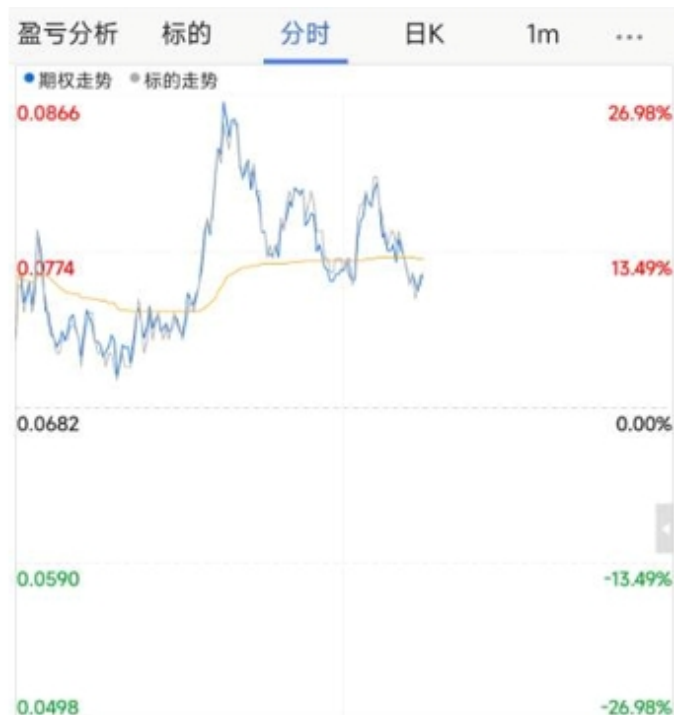

6.5.15 双击切换横竖屏

开启【系统设置】画面的【双击切换横竖屏】，在合约详细页面中操作双击是否切换横屏。

6.5.16 清空用户信息

点击【系统设置】画面的【清空用户信息】，清空本地自选、手机号注册、历史账号记录等用户信息。

6.6 协议条款

点击进入“协议条款”界面，里面展示用户配置的隐私政策和用户协议（具体配置菜单，不同券商可能不一致），点击进入后可以查看。

6.7 隐私设置

进入隐私设置界面，如图有个设置选项，点击进入对应的手机设置界面，未设置的显示文字“去设置”，已经设置启动的，显示为“已开启”。

6.8 系统地址

点击进入菜单后，页面中展示的是行情连接地址，股票期权交易地址和股票交易地址，以及切换至模拟交易按钮。

6.8.1 行情地址

点击“选择行情站点”即可进入到选择行情服务器界面，可以选择自动连接最快站点（由APP测速决定），也可以手动选择要连接的站点。

6.8.2 期权交易地址

点击“选择期权交易站点”即可进入到选择期权交易站点界面，可手动选择要连接的交易站点。

6.8.3 股票交易地址

同期权交易站点。

6.8.4 生产行情切换

在系统地址页面，点击下方的切换按钮。当APP处于正式行情及交易环境时，上图切换键名称显示：“切换至模拟交易”；当APP处于全真模拟交易时，切换键名称显示：“切换至正式交易”。用户点击确认后，APP立即重启。

6.9 修改注销交易关联手机号

6.9.1 未绑定关联手机号

APP未绑定关联手机号时如下展示：

6.9.2 绑定关联手机号

登录交易账户时需首先关联手机号码，输入手机号码和相应的验证码即可绑定：

绑定后如下图：

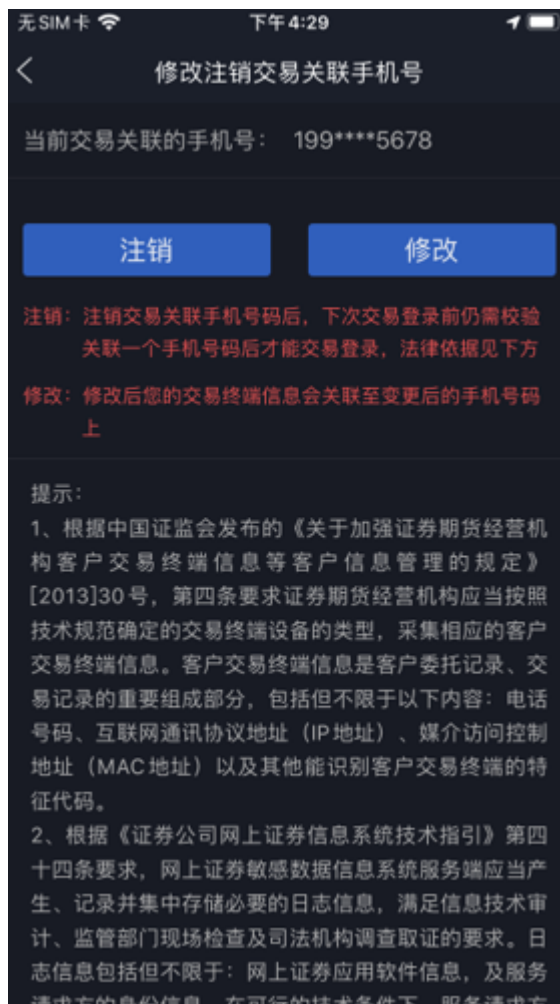

6.9.3 修改关联手机号

点击修改按钮，展示原手机号码并输入验证码，验证后重新输入新的手机号码。

6.9.4 注销关联手机号

点击注销按钮, 可把此交易账号关联的手机号码解绑。解绑后下次登录交易需重新关联手机号码。

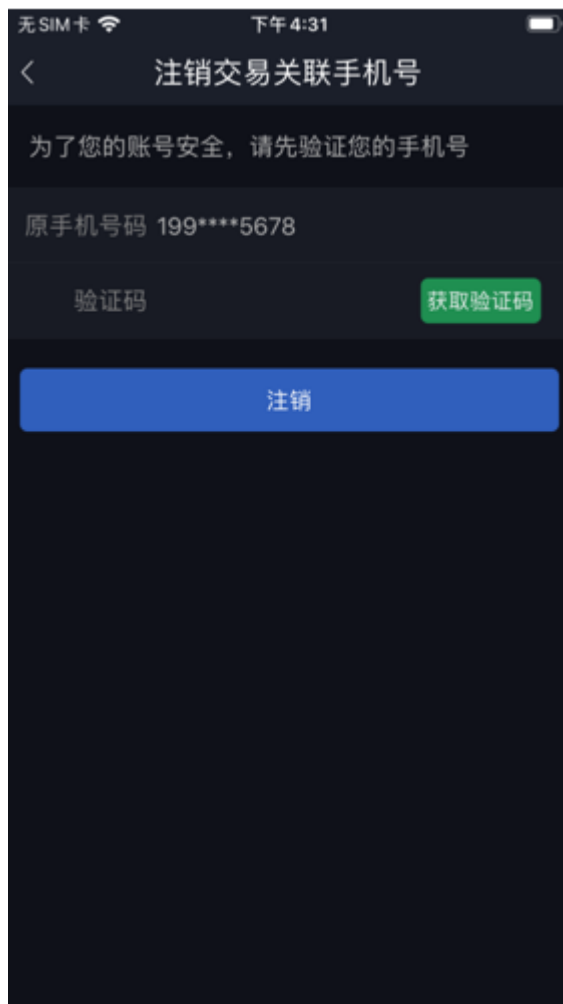

6.10 系统权限申请与使用清单

6.11 个人信息收集与使用清单

6.12 个人信息第三方共享清单

6.13 版本说明

可查看到当前客户端的当前版本，更新日期等信息。